晶報

民國十九年

元旦特刊

第一千二百九十六號

今日一張零售大洋二分四釐

自動電話一二四二八號　電報掛號四三七七郎神字

電話二四二八號　望平街

恭賀新禧　本報同人全體鞠躬

恭賀新禧　胡文虎 豹 鞠躬

猛虎商標

▲治愈凍瘡▼

去年天氣未十分冷我便生了滿手的和滿脚凍瘡今天我要預先購起虎標萬金油來提防了

總發行　上海　虎標永安堂

北四川路八十九號　電話（北）二七三六

南市代理新開河林大森

各大商藥店及烟紙店均有出售

虎標萬金油　外治　凍瘡甚靈

上海　緒綸公所　綢緞大同業

冬季大減價三星期

夏曆十一月十八日起

我綢緞大同業向來減價均係實行剋碼信用昭著不敢以虛妄之詞欺騙主顧此次冬季大減價對於時行新出品各貨犧牲成本以報效各界通年惠顧之雅誼務請惠臨參觀為勝歡迎

北市　老九綸　老介福　老九章　大綸　老九和　大盛

南市　大成　大昌　何恒昌

麥家圈 雙鳳園浴室新刷 大贈品七天

無錫的地方奢華氣候上的設備研究到的
大池還裝上水汀把氣候調和得極適宜
不覺[illegible]浴室[illegible]
根本的大問題此外地方的幽靜交通的利便
述我們趁着這個陽曆十二月初一日起行一次
辦法列下一官盆每客贈官盆代價券一紙
登每客贈客盆代價券一紙孔雀牌美人雪花膏一瓶
浴室是衣食住行外第一需要品比
是看到上海的許多浴室就是比我
們好▲也有不過他們的好先是從
門的很少我們現在新造的一個白石
[illegible]進來不覺得太熱出去
[illegible]贈品用來[illegible]
實業社毛巾一條一大贈品一贈客品

七子山人親試

蒲子靈戒烟的確

戒癮速穩妥

予緣書件過勞假芙蓉力以資挹注積久成癮累費不貲遂決意戒除嗣友之介識蒲子靈經其診戒安然斷癮絕無痛苦誌此以告有同志者俾知所擇也其優異之點臚列於后
對燈不思吸　癮疾亦不須護
保無夢遺滑泄　亦無肚痛腹瀉
更無大便燥結　且能平肝順氣
加餐而易運化　工作而不怠惰
且嚴寒閉縮極關心此其特長

蒲子靈速戒烟院

上海法租界愷自邇路嵩山路西首惟善里內

電話三六二二二　郵政信箱一一九〇　電報掛號七三〇七

艾羅醫生特效良藥之一

艾羅補腦汁

腦健則精神酣暢每事必成績優良是以服務各界補身以補腦為先此汁滋養腦力厥功甚偉且藥性和平常服絕無流弊

大瓶二元小瓶一元二角半

上海中法藥房發行

定報價格

每三日出一張增刊無定

中國境內全年二元半年一元一角每月二角日本同其餘外國各埠加倍均作大洋計算報資先惠郵費在內郵票加一

小東門綵屋

立揚

綢緞洋貨局

十一月初一日起

大減價　大贈品　五折　斗蓬大會

專醫婦女　體弱怕育　停經保險通經

女科專家黃石峯醫士對於婦科一道素有經驗專治婦女停經腹大如孕或經行不順致成乾血勞病以及生產過密體弱多病憂孕怕育不願生產醫士有祖傳秘方能於一星期間負責保證通經確能解決婦女一切痛苦門診二元

診所跑馬廳二馬路口平樂里九十四號候診

維太命　麥精魚肝油

凡本元耗傷　形容黃瘦　衰老多病　神經衰弱　氣血兩虧　脾胃不和　宜服此純淨之一種

凡痰滯不化　劇咳乾嗆　夜嗽難眠　痰壅氣急　老年哮喘　肺炎內熱　痰紅咯血　咳久成癆　宜服含幾怪之一種

（純淨）每瓶一元二角半　（含幾怪）每瓶一元五角

上海四馬路中西大藥房發行

廣告例刊

『新聞欄中』價面議『新聞中縫』計三十字長十字寬為一格以半格起碼每期每格洋八元『封面中縫』一分格等與新聞中縫同每期每格洋五元『封面』計十五字高十九字寬為一格以半格起碼每期每格洋六元『後幅』分格等與封面同每期每格洋五元

解決女子停經問題

有孕怕育　保險通經

專醫女子停經腹大如孕生產過多體弱多病有孕怕育不顧生產先生祖傳秘方靈驗無比解決女子停經問題願負責保證通經門診一元

馬路大慶里東二衖一百九十五號

女科專家馬春波啟

先施公司

冬季大減價廿天

陽曆十二月六日起

克倫醫院

確有把握根本治療生殖機能障碍

陽萎　早洩　遺精

生殖機能障害之原因係手淫早婚淋病酒色過度神經衰弱等以致腎虧陽萎早洩遺精腰酸腿軟見色流精房事無能或性慾減退快感缺乏頭暈目眩耳鳴心悸記憶力薄弱思想力不充足工作倦怠舉動不活潑食慾不振夜眠不安等尚不及早醫治則不但減退或喪失夫婦間之愛情且有斷絕子嗣危及生命之恐懼本院有鑒於此特請男女專科醫師以歐美各國最新科學無痛方法治療陽萎早洩夢遺滑精梅毒下疳白濁橫痃等症無論男女一經醫治保可於最短期間完全痊愈永無後患門診一元二角

院址上海西藏路遠東飯店對面文元里電話一八二八

用無敵牌牙膏擦牙

自覺人接吻又香又甜蜜

大號三角　小號一角六分

家庭工業社出品

法國新到婦女子宮自療器

西洋防毒節育器

風流防毒膏

衛生橡皮月經帶

德國除雀斑皂

德國育亨精

上海海寧路錫金公所東對面中西百貨公司啓

代理處

南京路先施公司　四馬路太和堂　南京路永安公司　雲南路濟華堂　南京路新新公司　丹桂第一台中南　愛多亞路唐拾義　北四川路公達　棋盤街益和堂　智仁里高洋民藥局

香港夫妻寶牌　海狗鞭健腎丸

家庭的樂趣

書家章懷生例潤

（中堂）六尺大洋
二元五尺一元、元四
角四尺一元一掛
屏）六尺大洋三
元五尺二元一四尺
六元（對聯）一四元
六尺大洋一元一四
角五尺四尺各一
元（扇面）每把五
角匾額零件面議

收件處　上海四馬路望平街晶報館內胡次生君

百樂膏專治凍瘡

另有殺蟲斷根癬疥水三角

凍瘡未潰樂水每瓶三角百樂膏治爛瘡潰爛脚凍瘡潰爛一切溼瘡毒瘡小兒胎毒婦女陰瘡效速如電不靈還洋每包兩角匣五角另咔瘡藥粉兩角歡迎
廿發本報載君代售百樂藥房啓

沙眼特效藥

特樂固明

沙眼向無良藥治療最新發明特樂固明對於沙眼及一切眼疾有特殊之效力為世界上沙眼病之福音能止癢定痛消炎殺菌腫除翳去舉凡一切眼病效驗如神

中國總經理　上海四川路二百念号　德商禮和洋行

各大藥房各大公司均有出售

山得爾彌地

上海江西路十一號　華商新華行經理

咳症無憂

一服止咳專家

唐拾義久咳丸

即有革咳防癆之功

上海西路　唐拾義父子大藥廠發行　各埠代售

參茸	通經	節制	當日	防毒
雄腎丸	寶月丹	生育靈	白濁丸	避孕香

上海英租界勞合路口浙大馬路倉製藥公司發行

上海三馬路大舞台西首

愛立司西藥行

強身增樂防毒風流節育

壯陽丸　媚之祖　金剛粉　愉快機　避孕片

各種樂品詳細說明書索閱即寄外埠函購寄費加一

凡未交先洩陽萎不舉
舉而不至堅而不久等
症服之陽具偉大當馬
見效每盒一元一元半
此樂乃性的媒介可以
增進床弟無窮性心並
能治各種毒瘡匣病乃
唯一之舉樂每用一元
性交時男女並想如用
於女性尤有意久不到
之奇妙美快持一有鼻
奮之能價一元增元半
此機如意舒暢角進愛
感一角奇形二行子宮
保濕器二元旅每伴侶
生殖自療器每套六元
此片功能止孕補身通
經活血無論有孕無孕
用之立能百發百中價
一元已孕用特製五元
郵票通用原班寄奉

白濁專科　姚佐楨　除根白濁丸

諸君曾服諸般白濁丸不靈者不可不試

每瓶二元　小瓶一元

診所上海三馬路大舞台對面　姚佐楨醫生啓

生殖自療器　專治陽萎遺精早洩白濁包皮短小等症功效甚大備之一生受用無窮定價每具連藥八元特價六元

百靈補血強精片　精寡腦弱可治血虧

力之神經衰弱腰背酸痛等症服之增進精力恢復生趣著名靈藥價一元半

百靈立壯水　臨交委靡不振擦之當時物然而起神效

無比　象治女性不感症每瓶售洋五角

制育山額靈　與插入浴片用時盛覺不快且易污及淋者大不相同此則男女雙方可用法既簡且不留痕跡原一元特售七角

愛神藥膏　性交防毒增興秘實八角特價五角

節育器　男女每只丙種每打五角乙種甲種八角七角子女用每只特價五角每打二元原三元特價二元四角宮保溫器每只原三元特價二元

外埠寄費加一如批購價更克已

上海六馬路中央大戲院東首　百靈藥社

晶報

三日刊之創始者 [redacted]

此格招登廣告 價目面議

民國十九年元旦歌 （翁丹）

十九年元旦。聽我一放歌。記得辛亥革命始。一種民謠聞者多。謂有十八年大亂。不幸言中幸已過。浮雲既不起西北。外交且已柔蘇俄。何以要大亂。在十八年中。或者疑曆本。作祟且無窮。用陰初不知陽耳。既陽爲可和陰同。陰陽二電一接觸。自然霹靂拍拉東。老實陽歷元旦矣。人猶謂在年關裏。而今陰歷果廢除。陽關易過誠可喜。然則十九年元旦。稱作萬元旦中之元旦斯可以。我晶本取法乎陽。國歷開始何堂堂。全球照耀從今日。仰借青天白日光。

今年的元旦 （天馬）

今年的元旦、上海第一大事、便是撤廢領事裁判權和改組上海臨時法院、這是我們收回租界的先聲、但據最近所知道的內容、領事的陪審制觀審制仍須採用、華洋訴訟事件、外國代表觀審者不過列在旁聽席、在審判時不能隨意發言、事後却可以用書面對[illegible]意見、[illegible]判決參考、法警仍用外國人、但服裝[illegible]、[illegible]待向各使館請示、且此事尤須吾國法律修明、民衆努力、方可成功、而今年之元旦、總之爲國權上可紀念之一日、全國人民、其注意焉、

法院新聲 （寶原）

臨時法院院長徐維震博士、素以儉德自持、出入皆乘人力車、藉以代步、自滬院長任後、爲維持尊嚴計、兩輪黃包之車、殊非所宜、聞現已置愛夕克司牌汽車一輛、價値二千餘兩、其號碼似爲八九零八、又法院會計科、近添二女書記官、一爲前司法部次長朱履和君之女公子季韞女士、一爲胡志承女士、女子心細、以之勾稽出納、固宜、此亦歲闌中之新猷也、

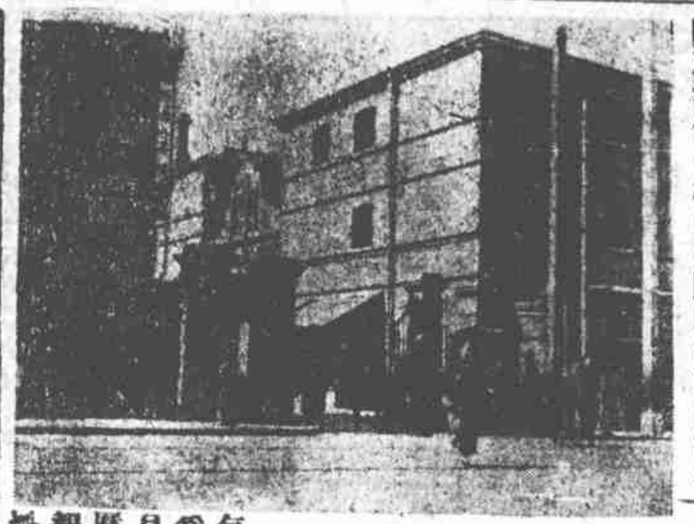

□取消領判權中之臨時法院（順麟）

□蔣介石主席及宋美齡夫人（觀蠡）

取消領判權 （翁丹）

中華民國、將自十九年元旦、取消領事裁判權、廢止會審制度、司法獨立、何等精神、樽俎折衝、伊誰手段、異日外交史上、此公所享之光榮、豈餘子所可及哉、其人非他、蓋即王正廷也、詩以捧之、外交不愧正廷名。領判無權萬國驚。司法精神能獨立。主人資格始完成。清朝固已給弄壞。軍閥當然也不行。今日才知黨治好。破題兒見亮晶晶。

□蔣主席爲宋夫人攝影（觀蠡贈）

□開北大豐紗廠、自民十二以來、爲甬商徐慶雲君所經營、五年間、獲紅利二百餘萬兩、定章什一歸職員、近乃靳而不與、職員遂組紅利清算團交涉、尙未解決、（昭綵）

□聯珠曲社、社員已達十七八人、李祖虞律師夫人夏愉如女士拚琴挑一折、已成節奏、陳霆銳律師惟展譜微吟而已、現尙擬加入京戲部、聘馬寶剛爲敎師、（獅）

□大東門內大宮貴棠館經理陶某病故、因主持無人、有召盤意、但是館原係四十股組成、計資本四萬元、歷年生意清淡、除股本外、仍虧三萬餘元、各股東興致、均爲闌珊云、（柳）

□歲暮裁撤之江蘇交涉公署（順麟）

錯聞 （小偵）

居正被拘一案、汪有齡律師、忽在申新兩報、登載啓事、謂東報上海每日新聞所載、有牽涉之處、全屬捏造、除已函致該報查明何人所登、以便追究外、特此聲明云云、有好事者、試翻二十三日每日新聞、果載有汪有齡與居等同行之語、後聞與居等同行者、爲歐陽霖、其音在日人口中、與汪有齡彷彿、故有此錯誤也、

十九年日曆之小滄桑 （雪絳）

每年年底、各大公司商號、爲廣告敦誼起見、每刊印月份牌、及優美之案頭日曆、掛壁日曆、贈送主顧及報館、國人自辦之最大烟草公司、費至六七千元、種類尤多、民國十八年歲暮、忽未印送、客有向公司財務董事某君、面索一份者、則以辭職爲對、旋詢知此烟草公司、已以二千萬元、出售於某烟草托辣司、且已於十一月底、在黃浦灘最著名之外國銀行交割矣、此烟草公司、資本頗鉅、乃近年、經理不當、營業低落、負債一千數百萬元、在十六年年底、財務董事、曾因此拖累、爲三十五家銀行錢莊擠現、雖三五千元、亦難周轉、卒由其兒女親家、在港設法押匯現款五十萬元來滬、始得度歲、十八年秋、公司股東、決議出售、董事始一輕積負、公司既已他讓、日曆遂未印送、能發行精美日曆之公司、至此又弱一個、是亦十九年底之一小滄桑也、

但願歌（續） （曼妙）

十八年。已去了。
十九年。今天又來了。
一年一年過得快。今年願比去年好。
但願今年無災難。一齊開口哈哈笑。
但願白嚼蛆的吳稚暉。跳來跳去像個劉老老。
但願張靜江的脚不跷。
但願宋美齡不把頭髮鎅。
但願戴季陶的大主考。早把全國人材考一考。
但願各位將軍不要動槍刀。
但願葉楚傖。多呷一口玫瑰燒。木犀燒。
但願上海各青年。勿向黃浦跳。
但願綁匪先生少綁幾張票。
我願無盡歐無藏。跟着要嬌來禱告。

述歐美各國年尾歲首 （曼妙）

除夕爲一年之尾、元旦爲一歲之始、於時序上告一起訖、實則光陰仍此循行不已、人強分之爲一年、於自己年齡上增一歲、以免長日漫漫無已時也、各國亦有除夕、亦有元旦、惟人民信教、則注重於聖誕節、大概除夕爲狂歡之夜、而元旦爲遊戲之天、歐洲於除夕之夜、亦有種種食品、各國不同、然其狂吸香賓則一也、歡聚跳舞則一也、其守歲之情形、必至達旦而後散、則又相同也、元旦之上午、則必遲起、而街衢間之清寂無人、則又與吾國舊曆之元旦相同、至於下午、則無論農工商士、必往遊戲之地、如劇場電影場、馬戲場、游戲場、固皆滿坑滿谷、兒童則着新衣、購玩具、興趣勃然、狂歡一夜、玩遊一日、至於二日、則就職者就職、上工者上工、仍爲終歲勤動矣、若夫迷信之舉、雖謂歐風已除、各國均有存者、如德國則以白豕爲幸福之象徵、除夕之夜、必預備一雪白猪煨、小而活潑者、人人以手撫之、以爲則明年可獲幸福、若在吾國、則視猪爲蠢物、且爲罵人之材料、不將以爲可哂耶、夫新年亦爲人民一歲勤動後歡樂之所寄、即如吾國舊曆之新年、顧風俗不同、而意義則一、（惟時日之長、（往往休息自元旦至元宵）則以吾國平日早期不休假之故、今吾國欲廢舊曆而行新曆、因與世界從同、而新年之意義、則亦當知各國狂歡一夜游戲一日之所由來也、

□海上交際之花華麗珍女士□

大前門香烟

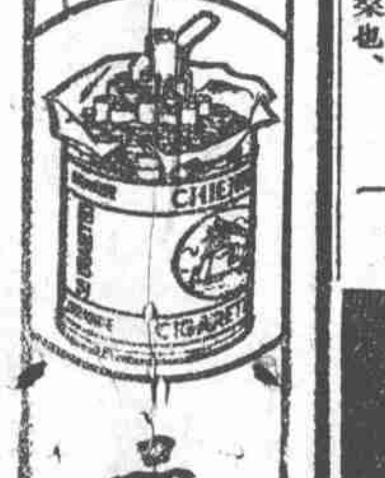

晶侯贊美

晶報

社會文藝之結晶 [redacted]

此格招登廣告 價目面議

盛八爭產案之終審勝訴

盛八小姐爭承遺產案、前經法院及上訴院判決勝訴、其兄盛恩頤、重頤昇頤、姪毓常、毓郵不服、在最高法院上告、十二月十一日判決、上告駁回、上告審理訴訟費用、由上告人等擔負、判決書所列理由、洋洋灑灑二千餘言、摘其要點、略云『本件訟事要鍵、爲愚齋義莊解散後由上告人等所收回之六成基金、應否按愚齋所遺子女七人、平均分析之點、按愚齋義莊六成基金之收回、係在江蘇省已隸屬國民政府以後之事、則被上告人以未嫁之女子、主張分受、於法自無不許之理』、又云『愚齋義莊之設置、明係遵行該兩造先人愚齋之遺言、該義莊依據分析辦法、既有一定之目的、及特定之財產、並組織董事會、推舉定額之董事、其爲財團法人、自可斷言、而設立該法人之原動力（即捐施人）、自係兩造之先人愚齋、而非上告人等、固甚顯著、茲上告人等乃猶謂係其五房既得之共有財產、未免曲解、且該上告人等既非捐施人、僅與被上告人同爲施主之後人、乃欲自命爲捐施人、而藉口於分析基金、係其五房變更管理方法、以拒絕被上告人均分之請求、實無不合、二二兩審、謂其無所根據、實無不合、又徧查六年議案、及九年分析辦法、其捐施之時、並無保留所有權之表示、則兩造同爲施主之後人、則當日縱有表示、而兩造之權利、亦正相均等』、又云『查被上告人於九年上告人等分析五成還產時、分受六萬兩之奩費、當時既另有的款分受、在上告人等同時只各分受銀百餘萬兩、究昔與原議不分之義並基金無關、其在十六年援例要索出洋費十萬兩之兩件、不惟被上告人尙不承認、即果有要求、而該兩既稱照七姐（即盛愛頤）之例、其爲索取酬勞費無疑、此與請求分析該義莊基金、原係兩事、何能因此謂其已拋棄應行分析之權利、況此款並未經上告人等給付、自更不生問題』云云、列名於訴狀者、爲林典章、何蔚、鄭更、蘇福琨、梁敬錞六推事也、

美人名馬賀新年 （翁丹）

駿馬。馱來貴婦美人。駕馭英雄休疑。此鴿臂鷹同當做和平神。擇白選品歸地用嘉禾。銜兆年豐。機緣非拍不成功。善禱何如善頌。

左道誤唐談往事 （落落）

愚記蝎魔生談仙猿事、多奇詭、或有叩生爲何如人者、愚僅能矢言非子虛烏有、而未敢披露其姓字也、至生爲三湘七澤間人、固早言之矣、生嘗告愚曰、吾習天眼通、雖未成、然年來禪心寂靜、願向光明、苟當時魔不生而術成者、安知不爲顧師父之續耶、讀者當憶之、顧師父者、即曾佐唐生智於長沙、而以能知過去未來自衒者也、蝎魔生實與彼有同門之雅、故其言如此、愚因叩以顧師父事、生喟然曰、顧拜吾師習術時、師初不肯授、謂其年輕無定力、易犯貪色兩戒、顧力矢不犯、始邀師傳、顧天資本佳、未幾而術成、乃挾之以干唐、遂大獲信任、以唐之梟雄、苟顧無異實本領、詎能得其信任、顧是時實能以小鏡一面、咒之、則過去未來者干時期間之事蹟、均可一一現於鏡中、宛似活動影片之表演於銀幕也、唐得顧後、一切大事、均取決焉、如反奭、驅趙、及輸誠國民政府、皆曾於鏡中預覩其必獲勝利也、以故唐對顧信仰極深、禮敬備至、而顧則志得意滿、漸生驕蹇、藉術弄權、頓忘師戒、聲色貨利、而未敢少疎其督察之勢、既得狀、焉能縱之禍人、於是顧之術乃陡失其靈異矣、顧貪戀祿位、諱不肯言、每逢唐有諮詢、輒逢迎其意旨、而以鏡象大吉詭對之、吾師曾遣吾同門者密告唐氏、使摒顧、唐疑爲反間者、不聽、去歲、當漢之役、唐問於顧、顧告以必勝、而唐夫人則得吾同門之指點、於鏡中預覩唐之兵敗、變身乘輪走日本、外時遂避走上海、顧之信用因以墮地、今且不知何往、意其挾售術之貲、埋首他鄉、享人世安樂矣、

桜羅雲雨楚王臺 （三郎）

桜羅爲爪哇舊都、自隸屬荷蘭後、其王蘇丹、類平山陽安樂、幽居其間、故流風餘韻、不殊曩昔、僑客有訪詣者、隨友涖一所、花木樹蔭、壯偉應門、滿室輝煌、備極輪奐、俄頃、有媼婀娜至、年約五旬、蒼顏鶴髮、友曰、此最高格之陽台也、媼則主人、善曹邱任、蓋荷律無官妓、朱樓一角、輒闢桃源、非前渡漁郎、莫能泛棹、媼啾啾作數語、即呼婢捲珠簾、更入一精舍、錦床綺帳、四壁薰香、媼於絳帷出一篋冊、內列女象四十餘幀、紗籠隱約、各盡曲線之妙、旁註姓字、日述所長、較之申江籬際窺人、驚鴻一瞥者、罪美之詳略、適有異焉、洒擇其尤、按名召致、綺席既接、技越恆流、友因言爪哇女子、體格皆天然偉健、獨居於羅者、雅好修飾、以冀蘇丹之選擇、其俗晨起、僅飲茶一小盞、終日滴水不沾、期合吾國五字之訣、軒輊遺法、播蕩海外、習而行之、各以相尙、蓋其地溯音吐納、峩勢迎人、風景清華、遂產佳麗、理則然也、至夜度資、數在十盾、（每盾約國幣一元）另給車力而已、蘇丹雖廢、待遇尙優、十二樓中、廣儲妃嬪、近則度支漸絀、供應匪易、以致上林[illegible]、故偶値宮人、則價須倍[illegible]畔、坐話昭陽耳、

記女巫犯卦 （柳柳）

女巫犯卦、其命名不知何意、巫自云、名爲夢中呂純陽祖師所授、命其在世治人疾病、閉目搖頭、怪狀百出、由是邪說誘騙、惑者恭衆、爲市黨部所聞、通知公安局取締、泥像倒屋宇閉、巫喃喃謂將降殃、久之封禁之者無恙也、巫遂移居白克路富華里、在護雲軒善壇以醫號召、美其名曰神針、實則巫不能針、惟神其說而已、每月雙日開診、以二百號爲限、每人診資四角、以二角歸壇內開支、以二角歸巫、絕似舞場舞女、每舞四角、女與場各得其半、且舞時五分鐘爲度、而巫治人病、亦只五分鐘、兩者相較、何相合耶、至出診則動倍常醫、輒謂奉祖師命、欲求疾愈須做功德、爲數常不貲也、其所以克致此者、則以病者適逢痊可之時、經巫治療、遂若神效可覩、巫亦幸運兒也、有金業陳某家、五人均病、風寒小恙、本數日可痊、巫乃指擇梯下、有白螺精爲祟擾之、陳大恐、懇救、五人旋次第勿藥、而巫之囊橐發矣、陳並感巫德、於北新涇地地畝餘、爲建純陽祖師殿、又蘇州前清御醫曹滄洲先生之孫、年方五齡、患腹瀉、家人惑巫言、須用神針、然未見針、但以手推按兒之人中及臀股部、霍然、亦歸功於巫、巫之夸言、今固未已也、

紛騰一載之妓閣香田 （無評）

去歲干戈擾攘中、調雪將軍於擐甲之餘、勤勞國事、馳驅八旂齊魯間、大局賴以底定、功在旂常、至爲忙碌、而其公子侍奉祖慈、僑寓滬瀆、蔵水之暇、與香田老七之忽離忽合、亦至忙亢、上年之春、七與時第家脫離後、欲依寶蓮、以夙逋糾紛、僅及半旬、芳蹤遂渺、旋於旅邸解后公子、鶼鰈之情、匪言可喻、闢精室於逸民里居七、供設華麗、七亦安之、乃蜜月初圓、公子於七所接一恐嚇信、索四萬金、友輩懼禍及、阻公子遊、遂與七成勞燕、七乃共富六合作、公子於此時復暱霜秋、秋爲故將軍韓麟春舊識、爲七所聞、怒公子薄倖、服雅片以殉、在寶隆醫院治愈、公子懾其情之摯、重尋前好、近日七雖以原名張幟、但客每不易見七、偵之、則常伴侍公子、此兩人者、他時或還珠而來、或逝劍以去、皆不獲知、或謂七一年來之變化向背、頗似疇日倒戈軍閥之一雛型也、

□香田老七□

特告

下期第一千二百九十七號本報六日出版特此預告

□各稿版權均歸本社所有禁止轉載翻印譯